NASZA GMINA
SKARŻYSKO KOŚCIELNE

ISSN - 1899-1769

WYDAWNICTWO SAMORZĄDOWE GMINY SKARŻYSKO KOŚCIELNE

Październik 2009 r. | Rok II, Nr 10 (15) | Egzemplarz bezpłatny

W numerze m.in.:

* obchody Dnia Edukacji Narodowej w gminie,
* z sekretarzem gminy **Zdzisławem Woźniakiem** rozmawiamy o wyborach przedterminowych,
* zaszczep się!
* nasza gmina na X Kongresie Gmin Wiejskich,
* coraz więcej unijnych pieniędzy dla gminy,
* kanalizacja coraz bliżej,
* biuro pracy bliżej bezrobotnych,
* o działalności LGD,
* 15. lecie odrodzenia gminy – odsłona pierwsza,
* zmagania sportowe szachistów,

oraz inne, aktualne wydarzenia z życia gminy.

Zapraszam do lektury.

Jacenty Kita

Coraz więcej unijnych pieniędzy dla gminy

Tylko w tym miesiącu wójt gminy **Zbigniew Celski** wraz ze skarbnik **Danutą Barwicką** podpisali kolejne dwie umowy na dofinansowanie ze środków unijnych gminnych inwestycji. Prawie 4 mln złotych trafi do Michałowa na budowę kanalizacji, zaś 640 tys. zł zostanie przeznaczone na wyrównywanie szans edukacyjnych.

Za unijne i gminne pieniądze buduje się obecnie prawie 3 km dróg w Majkowie, Kierzu i Skarżysku Kościelnym. Jeszcze w tym roku powinien zostać rozstrzygnięty przetarg na kanalizację prawie całej gminy.

Czytaj w tym wydaniu gazety.

Piłkę można już kopać!

Na ten moment od wielu, wielu lat czekali mieszkańcy naszej gminy. Dodajmy, że przede wszystkim dzieci i młodzież, choć obiekt służył będzie wszystkim. W Skarżysku Kościelnym mamy wreszcie kompleks sportowy z prawdziwego zdarzenia. 18 września przejdzie do historii gminy, gdyż tego dnia otwarte zostały obiekty wybudowane w ramach rządowego programu *„Moje Boisko Orlik '2012"*. Punktem kulminacyjnym było przecięcie wstęgi na nowym obiekcie.

Czytaj na str. 15

Fotoreportaż na str. 16

Podziękowanie dla nauczycieli za trud kształcenia i wychowania

14 października to dzień, który każdemu z nas kojarzy się z Dniem Edukacji Narodowej. To dzień, w którym na ręce naszych nauczycieli i wychowawców składamy podziękowania za trud, jaki każdego dnia wkładają w nauczania i wychowanie kolejnych pokoleń Polaków.

Ale to także trud, który przynosi im satysfakcję z sukcesów i osiągnięć swych uczniów.

Tradycją w naszej gminie jest, że tego dnia z pedagogami, wychowawcami i pracownikami administracyjnymi szkoły spotykają się władze gminy na wspólnej akademii.

Czytaj na str. 2

Podziękowanie dla nauczycieli za trud kształcenia i wychowania

14 października to dzień, który każdemu z nas kojarzy się z Dniem Edukacji Narodowej. To dzień, w którym na ręce naszych nauczycieli i wychowawców składamy podziękowania za trud, jaki każdego dnia wkładają w nauczanie i wychowanie kolejnych pokoleń Polaków.

Ale to także trud, który przynosi im satysfakcję z sukcesów i osiągnięć swych uczniów.

Tradycją w naszej gminie jest, że tego dnia z pedagogami, wychowawcami i pracownikami administracyjnymi szkoły spotykają się wła-

dze gminy na wspólnej akademii. Tym razem odbyły się one w Zespole Szkół Publicznych w Skarżysku Kościelnym, a były wyjątkowe też z tego względu, że zaproszeni zostali na nią również nauczyciele - emeryci.

Przybywających na akademię witało słonecznikowe serce oraz napis: *„Dziękuje my za: troskę, uśmiech, trud, pomoc"*. Proste słowa, ale jakże wymowne.

Na początek program artystyczny przygotowany przez uczniów szkoły zapowiedział dyrektor **Witold Woźniak**. I już na początek zabrzmiały takty muzyki *„Gaudeamus igitur"*. Potem było powitanie gości, a więc: wójta gminy **Zbigniewa Celskiego**, sekretarza gminy **Zdzisława Woźniaka** oraz **Grzegorza Pypcia**, który na co dzień zajmuje się zagadnieniami oświaty w urzędzie. W szczególny sposób powitano jednak bohaterów tego dnia, czyli pokolenia nauczycieli.

Potem uczniowie przedstawili program słowno - muzyczny dedykowany nauczycielom zarówno tym czynnym, jak i tym, którzy zasłużyli sobie już na odpoczynek. Oglądaliśmy więc humorystyczne scenki z życia szkoły. Przedstawiono też ideał ucznia, który nie istnieje, gdyż dzieci są tylko dziećmi. Na koniec zaś były wierszowane życzenia: *„Przepraszamy i składamy życzenia: za figle, za psoty, przeżyte dni, ale co złego to nie my. Dziś błagamy o trochę zrozumienia i prosimy przyjąć te życzenia"*.

Ale program artystyczny jeszcze się tym nie zakończył, gdyż na scenę wkroczył wójt **Z. Celski** i zachęcił wszystkich do wspólnego zaśpiewania piosenki *„Bo do szkoły nie chodzą anioły"*.

Program artystyczny, który zaprezentowali uczniowie został przygotowany przez: **Tatianę Rojek - Figarską, Małgorzatę Lisowską** oraz **Renatę Wolską**.

Druga część uroczystości miała już inny charakter. Najpierw życzenia przekazał gospodarz obchodów **W. Woźniak**: - To dzień szczególny. W imieniu własnym składam Wam najlepsze życzenia. Niech pomyślność sprzyja Wam każdego dnia. Życzę satysfakcji i innych jej elementów.

Do życzeń dołączył wójt **Z. Celski**: - Cieszę się, że spełniło się moje marzenie i dziś spotykają się wszystkie pokolenia nauczycieli. Cieszę się także z tego, że warunki pracy rokrocznie się poprawiają. Wyremontowana sala gimnastyczna, za oknem nowy kompleks boisk. We własnym imieniu, ale także w imieniu pracowników urzędu, Rady Gminy życzę Wam, aby kolejne dni upływały bez kłopotów. A emerytom życzę spokoju i długich, słonecznych dni - powiedział.

Potem pożegnano **Jolantę Staszałek**, która przeszła właśnie na zasłużoną emeryturę. Następnie wójt wręczył doroczne nagrody dla dyrektorów szkół: **Danuty Jasiewskiej, Elżbiety Jaromir, Małgorzaty Strzelec, Stanisławie Stodulskiej, Barbarze Kocia, Dorocie Gibas** oraz **Witoldowi Woźniakowi**. Wcześniej nauczycieli nagrodzili dyrektorzy poszczególnych szkół.

Na koniec wójt czterem nauczycielom wręczył akty mianowania na stopień nauczyciela mianowanego. Otrzymali je: **Małgorzata Paź, Piotr Lipka, Bogusław Kabała** i **Tomasz Kobierski**.

Wspólny poczęstunek zakończył Dzień Edukacji Narodowej w naszej gminie.

Jacenty Kita

Komunikat w sprawie dowodów osobistych i NIP

Wydział Spraw Obywatelskich i Cudzoziemców Świętokrzyskiego Urzędu Wojewódzkiego w Kielcach zwrócił się do wójtów, burmistrzów i prezydentów województwa z pismem zwracającym uwagę na konieczność przestrzegania przepisów prawa w zakresie informowania obywateli o możliwości dokonywania aktualizacji danych dotyczących zgłoszenia identyfikacyjnego NIP o zmianie numeru dowodu osobistego, za pośrednictwem organu, który wydał dowód osobisty. Ustawa z 13 października 1995 roku o zasadach ewidencji i identyfikacji podatników i płatników (Dz. U. z 2004r. Nr 269, poz. 2681 ze zm.) nakłada na organy wydające dowody osobiste obowiązek przyjęcia formularza zgłoszenia aktualizacyjnego od osoby, która chce skorzystać z pośrednictwa organu wydającego dowód osobisty. Na podstawie wspomnianej ustawy organ gminy obowiązany jest do przyjęcia takiego zgłoszenia i do przekazania go właściwemu naczelnikowi urzędu skarbowego w terminie 7 dni od złożenia tego zgłoszenia.

Profilaktyka raka, grypy, rota wirusów w naszej przychodni

Samodzielny Publiczny Zakład Opieki Zdrowotnej w Skarżysku Kościelnym oferuje do nabycia szczepionki:

- przeciwko rakowi szyjki macicy SILGARD – rekombinowana szczepionka przeciwko wirusowi brodawczaka ludzkiego,
- przeciwko biegunce rotawirusowej RotaTeq - doustna pięciowalentna, zalecana w programie szczepień ochronnych,
- przeciwko grypie – VAXGRIP , najlepsza ochrona przeciwko wirusowi grypy.

LEPIEJ ZAPOBIEGAĆ NIŻ LECZYĆ!

Szczegółowe informacje można uzyskać w rejestracji SPZOZ i pod nr tel. 041-2714-400.

Zaproszenie na bezpłatne szczepienia!

Zapraszamy na bezpłatne szczepienia przeciwko grypie wszystkie osoby zadeklarowane do Samodzielnego Publicznego Zakładu Opieki Zdrowotnej w Skarżysku Kościelnym w wieku 80 lat i powyżej (liczba szczepionek ograniczona).

Szczegółowe informacje można uzyskać w rejestracji SPZOZ.

Na szczepienia zaprasza Dyrektor SPZOZ, Wójt i Rada Gminy Skarżysko Kościelne.

Rodzinie
Ś.P. Alicji Bąk
wyrazy najgłębszego żalu i współczucia z powodu jej śmierci
składają
Rada Gminy, Wójt Gminy oraz pracownicy Urzędu Gminy w Skarżysku Kościelnym

Wyrazy żalu i głębokiego współczucia Rodzinie
z powodu śmierci
Ś.P. Mieczysława Dulęby
przewodniczącego Rady Sołeckiej Lipowego Pola Skarbowego
składają
Rada Gminy, Wójt Gminy, pracownicy Urzędu Gminy oraz sołtysi Gminy Skarżysko Kościelne

Będą wybory przedterminowe

O czekających nas wyborach przedterminowych w Grzybowej Górze i Lipowym Polu rozmawiamy z sekretarzem gminy **Zdzisławem Woźniakiem**, który pełni zarazem funkcję przewodniczącego Gminnej Komisji Wyborczej.

- Jacenty Kita: Dlaczego w Grzybowej Górze mieszkańcy znów pójdą do urn?

- Zdzisław Woźniak: Powodem przedterminowych wyborów w tej miejscowości jest wakat na funkcji radnego, który powstał po śmierci tamtejszego radnego Zenona Pika.

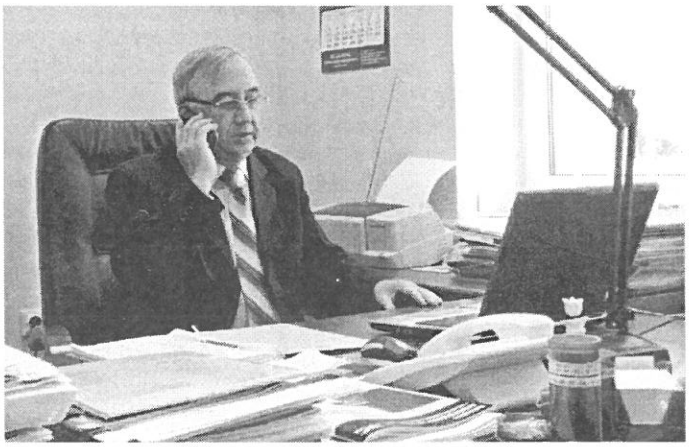

- Przecież za niecały rok odbędą się terminowe wybory samorządowe po upływie kadencji. Czy nie można było z tym poczekać? Przecież wybory kosztują.

- Z ustawy o samorządzie gminnym oraz z ordynacji wyborczej do rad gmin, rad powiatów i sejmików wojewódzkich jasno wynika, że wyborów nie przeprowadza się wówczas, gdy do końca kadencji pozostanie mniej niż pół roku. Tak więc wybory uzupełniające w Grzybowej Górze muszą zostać przeprowadzone.

- Kiedy one się odbędą?

- Głosowanie w tym okręgu będzie przeprowadzone w dniu 15 listopada. Lokale wyborcze będą czynne od godziny 6.00 do 20.00.

- Ilu kandydatów ubiega się o mandat?

- W terminie przewidzianym przepisami zarejestrowały się dwie kandydatury. W wyniku głosowania ustalono kolejność na karcie do głosowania. Pod pozycją nr 1 będzie kandydatura **Magdaleny Piętak**, pod nr 2 **Wojciecha Płusy**.

- To nie ostatnie wybory przed upływem kadencji?

- Tak. Na ostatniej sesji mandat radnego z przyczyn osobistych złożył radny z Lipowego Pola Tadeusz Chyb. Wkrótce uchwałę stwierdzającą wygaśnięcie mandatu prześlemy do Komisarza Wyborczego w Kielcach i on ustali termin wyborów. Sądzę, że nastąpi to na początku przyszłego roku.

- Dziękuję za rozmowę.

Jacenty Kita

Podziękowanie

Projektantom, wykonawcom, osobom z nadzoru, Urzędowi Marszałkowskiemu w Kielcach oraz pracownikom Urzędu Gminy, a także tym wszystkim, którzy w jakikolwiek sposób przyczynili się do wybudowania kompleksu boisk Orlik '2012 składam w tym miejscu serdeczne podziękowania.

Słowa podziękowania kieruję również do dyrekcji, nauczycieli i pracowników szkoły za sprawne i piękne przygotowanie ceremonii otwarcia kompleksu.

Wójt Gminy
Zbigniew Celski

Pracowała Rada Gminy

Na kolejnej w tej kadencji sesji w dniu 29 października zebrała się skarżyska Rada Gminy. Dyskusję zdominowały sprawy oświatowe oraz wysokość podatków lokalnych na rok przyszły (czytaj na str. 5).

Sesję otworzył przewodniczący rady **Paweł Wiatr**, który poprosił najpierw wszystkich o powstanie i uczczenie chwilą ciszy zmarłego przewodniczącego Rady Sołeckiej wsi Lipowe Pole Skarbowe **Mieczysława Dulębę**.

Potem radni przyjęli zaproponowany wcześniej porządek obrad, a przewodniczący powitał wszystkich obecnych na obradach.

Po przyjęciu protokołu z ostatniej sesji informację o swej pracy w okresie pomiędzy sesjami złożył wójt Gminy **Zbigniew Celski**. Poza bieżącymi pracami związanymi z funkcjonowaniem urzędu do najważniejszych spraw w tym czasie należały:

- podpisanie umowy na pozyskane 640.000 zł z przeznaczeniem na *„Wyrównywanie szans edukacyjnych uczniów z grup o utrudnionym dostępie do nauki oraz zmniejszania różnic w zakresie jakości usług edukacyjnych – Bądź aktywny – możesz wygrać"*,
- podpisanie umowy na dofinansowanie budowy kanalizacji sanitarnej w Michałowie; wsparcie wyniesie 4 mln zł wobec wstępnego kosztorysu szacowanego na niemal 2 razy tyle,
- w trakcie budowy są trzy drogi współfinansowane ze środków unijnych: Kierz Niedźwiedzi – Gąsawy, ul. Św. Anny w Majkowie oraz ul. Polna i dojazd do ul. Południowej w Skarżysku Kościelnym,
- wkrótce rozpisany zostanie przetarg na budowę brakującego odcinka oświetlenia w Grzybowej Górze.

Interpelacje i zapytania radnych

Tradycyjnie ten punkt należy do najbardziej żywych. Tym razem tak się złożyło, że pod adresem wójta zapytanie, wnioski lub interpelację złożył prawie każdy radny!

Michał Rymarczyk pytał o termin rozpoczęcia budowy ul. Św. Anny i o losy ul. Staffa. **Zygmunt Kocia**, w związku ze zbliżającą się zimą, za konieczne uznał poprawę jakości ul. Kościelnej. Poruszył również problem psów, które atakują mieszkańców na ul. Urzędniczej oraz małą przepustowość na parkingu przy cmentarzu. **Alicja Pasis** interesowała się projektowaną rozbudową drogi Skarżysko – Starachowice i ewentualnych utrudnień z włączeniem się mieszkańców Św. Anny po wybudowaniu *„ślimaka"* koło Parszowa.

Bożena Bąk poinformowała o pracy Rady Społecznej skarżyskiego ZOZ-u, prosiła o udrożnienie rowów na ul. Polnej oraz dobudowania oświetlenia na końcu tej ulicy. W tej ostatniej sprawie interpelował również **Maciej Gibas**. Prosił on również o oznakowanie znaku wjazdu na tą ulicę. **Mirosław Sasal** prosił o likwidację pęknięć na drodze Kierz – Świerczek oraz o utwardzenie przystanków. **Jarosław Zbroja** podziękował za pozyskanie pieniędzy na budowę kanalizacji w Michałowie. **Gabriel Szewczyk** prosił o wywarcie nacisków na właścicieli piaskowni w celu naprawy ul. Sosnowej. Interweniował także w sprawie niedrożnych rowów, stanu drogi do żwirowni i w kierunku torów oraz budowy chodnika na ul. Spokojnej.

Maria Arak prosiła o postawienie znaków informujących o miejscowości przy wjeździe oraz w sprawie rowu przy kapliczce. **Tadeusz Chyb** wnioskował o naprawę ul. Leśnej. Natomiast **Paweł Wiatr** wnioskował o kontynuację budowy chodnika na ul. Iłżeckiej oraz prosił o naprawę pęknięć na drogach.

Wójt odpowiada

Budowa ul. Św. Anny rozpocznie się tuż po Wszystkich Świętych i potrwa około 2 tygodni. Na ul. Staffa w roku 2010 zostanie wykonany projekt techniczny. Jeśli chodzi o plany rozbudowy drogi krajowej Skarżysko – Starachowice to obecnie trwają dopiero wstępne prace studialne, ale na następne spotkanie w Kielcach wójt zaprosi delegację mieszkańców Majkowa. Rowy przydrożne będą na bieżąco udrażniane. Oświetlenie na ul Polnej zostanie wybudowane po zakończeniu robót drogowych. Brakujące oznakowania miejscowości zostaną uzupełnione. Wyjazdy z przystanków zostaną poprawione i utwardzone. W sprawie ul. Sosnowej będzie rozmowa z osobami wożącymi piach.

Potem **Paweł Wiatr** i **Zbigniew Celski** złożyli informację o oświadczeniach majątkowych za 2008 roku.

Rada uchwaliła

Po informacji na temat realizacji zadań oświatowych za rok szkolny 2008-2009, o czym piszemy obok, radni przystąpili do przegłosowania uchwał. A dotyczyły one:

- stwierdzenia wygaśnięcia mandatu radnego,
- określenia wysokości stawek podatku od nieruchomości,
- wprowadzenie zwolnień w podatku od nieruchomości na terenie gminy,
- określenia wysokości rocznych stawek podatku od środków transportowych,
- trybu i szczegółowych warunków zwolnienia od podatku rolnego gruntów rolnych, na których zaprzestano produkcji rolnej,
- określenia wzorów formularzy informacji i deklaracji podatkowych,
- zmian w budżecie Gminy na 2009 rok,
- określenia wymagań, jakie powinien spełniać przedsiębiorca ubiegający się o uzyskanie zezwolenia na prowadzenie działalności w zakresie ochrony przed bezdomnymi zwierzętami i prowadzenia schronisk dla bezdomnych zwierząt, a także grzebowisk i spalarni zwłok zwierzęcych i ich części na terenie gminy,
- zmian w uchwale dotyczącej zatwierdzenia planu rozwoju miejscowości Lipowe Pole Skarbowe na lata 2009-2016,
- określenia wymagań, jakie powinni spełniać przedsiębiorcy ubiegający się o uzyskanie zezwolenia na świadczenie usług w zakresie odbierania odpadów komunalnych od właścicieli nieruchomości oraz opróżniania zbiorników bezodpływowych i transport nieczystości ciekłych,
- zmian w uchwale dotyczącej udzielania pomocy materialnej o charakterze socjalnym,
- utworzenia świetlicy w miejscowości Skarżysko Kościelne,
- uchylenie uchwały dotyczącej utworzenia świetlicy środowiskowej w sołectwie Świerczek.

Jacenty Kita

Laureaci spotkali się w Warszawie

Tegoroczni laureaci XV Europejskiego Tygodnia Sportu dla Wszystkich w dniach 13-14 października br. spotkali się na konferencji podsumowującej w Warszawie.

Spotkanie laureatów było częścią konferencji na temat *„Infrastruktura sportowa w gminach, miastach i powiatach"*.

Przypomnijmy, że nasza gmina zajęła IV miejsce w kategorii miejscowości od 5 do 7,5 tysiąca mieszkańców. Poza okolicznościowym grawertonem nasza gmina otrzymała czek na 4 tys. złotych.

Na konferencji naszą gminę reprezentował **Robert Gładyś**.

(jaki)

Jakie podatki w 2010 roku?

Jednymi z najważniejszych dla mieszkańców decyzjami, jakie podjęli radni na sesji w dniu 29 października br. było określenie stawek podatkowych na rok przyszły.

Ile więc będziemy płacić za nieruchomość, środki transportowe czy tzw. opłaty targowej?

Od nieruchomości

Zgodnie z uchwałą Rady Gminy w roku przyszłym stawki podatku od nieruchomości będą się kształtować w sposób następujący:

Grunty

a) związane z prowadzeniem działalności gospodarczej bez względu na sposób zakwalifikowania w ewidencji gruntów i budynków – **0,73 zł za 1 m² powierzchni,**
b) pod jeziorami, zajętymi na zbiorniki wodne retencyjne lub elektrowni wodnych – **3,90 zł za 1 ha powierzchni,**
c) pozostałych, w tym na prowadzenie statutowej działalności pożytku publicznego przez organizacje pożytku publicznego **0,33 zł za 1 m² powierzchni,**

Od podatku zwolnione są, na wniosek podatnika, gospodarstwa rolne, na których zaprzestano produkcji rolnej, z tym że zwolnienie może dotyczyć nie więcej niż 20% powierzchni użytków rolnych gospodarstwa rolnego, lecz nie więcej niż 10 ha – na okres nie dłuższy niż 3 lata w stosunku do tych samych gruntów.

Budynki lub ich części

a) mieszkalnych – **0,59 zł za 1 m² powierzchni użytkowej,**
b) związanych z prowadzeniem działalności gospodarczej oraz od budynków mieszkalnych lub ich części zajętych na prowadzenie działalności gospodarczej – **17,00 zł za 1 m² powierzchni użytkowej,**
c) zajętych na prowadzenie działalności gospodarczej w zakresie obrotu kwalifikowanym materiałem siewnym - **9,20 zł za 1 m² powierzchni użytkowej,**
d) zajętych na prowadzenie działalności gospodarczej w zakresie udzielania świadczeń zdrowotnych - **3,98 zł za 1 m² powierzchni użytkowej,**
e) pozostałych:

w tym:

- zajętych na prowadzenie odpłatnej statutowej działalności pożytku publicznego przez organizacje pożytku publicznego **5,47 zł za 1 m² powierzchni użytkowej,**
- garaży - **3,27 zł za 1 m² powierzchni użytkowej,**
- letniskowych i innych - **6,02 zł za 1 m² powierzchni użytkowej.**

Poza tym podatek od budowli został przyjęty w wysokości **2% ich wartości.**

Jednocześnie Rada Gminy przyjęła uchwałę w sprawie wprowadzenia zwolnień od podatku od nieruchomości na terenie Gminy Skarżysko Kościelne, która to zwalnia budynki gospodarcze lub ich części położone na gruntach niestanowiących gospodarstw rolnych zajęte na potrzeby własne i niezwiązane z prowadzeniem działalności gospodarczej.

Istotną informacją jest również to, że ulega zmniejszeniu podatek rolny i podatek leśny. Podatek rolny wynosił będzie:

85,25 zł za 1 ha przeliczeniowy, zaś w 2009 wynosił 125 zł
170,50 zł za 1 ha fizyczny, zaś w 2009 wynosił 250 zł:

Podatek leśny wynosił będzie:

30,04 zł za 1 ha lasu, zaś w 2009 wynosił 33,56 zł

Podatek od środków transportowych

Na terenie Gminy w 2010 roku będą obowiązywać następujące stawki podatku od środków transportowych:

1. od samochodów ciężarowych, o których mowa w art. 8 pkt. 1 ustawy o podarkach i opłatach lokalnych o dopuszczalnej masie całkowitej:
   a) powyżej 3,5 tony do 5,5 ton włącznie – **633 zł,**
   b) powyżej 3,5 tony do 9 ton włącznie – **994 zł,**
   c) powyżej 9 ton i do 12 ton – **1.334 zł.**
2. wysokość podatku od samochodów ciężarowych, o których mowa a art. 8 ustawy o podatkach i opłatach lokalnych o dopuszczalnej masie całkowitej równej lub wyżej niż 12 ton, w zależności od liczby osi, dopuszczalnej masie całkowitej pojazdu i rodzaju zawieszenia ze względu na ich obszerność nie publikujemy w gazecie, ale są one dostępne w Biurze Rady Gminy oraz zostaną umieszczone na stronie internetowej gminy: **www.ugskarzysko.bip.doc.pl**
3. od autobusów, o których mowa w art. 8 pkt. 7 ustawy o podatkach i opłatach lokalnych w zależności od liczby miejsce do siedzenia stawki podatku wynoszą:
   a) mniejszej niż 30 miejsc – **1.172 zł,**
   b) równej lub wyższej niż 30 miejsc – **1.734 zł.**

Podatek od środków transportu płatny jest w kasie Urzędu Gminy lub na rachunek bankowy Gminy.

Opłata targowa

Dzienna stawka opłaty targowej wynosi 10 zł. Poniżej szczegółowe stawki przy sprzedaży z:

1. samochodu osobowego, straganu, stołu, namiotu – **10,00 zł,**
2. innych samochodów, przyczep, naczep – **15,00 zł,**
3. wózka ręcznego, roweru, ręki i kosza – **5,00 zł,**
4. placu:

a) przy zajętej powierzchni do 10 m² włącznie – 10,00 zł,
b) przy zajętej powierzchni powyżej 10 m² i poniżej 20 m² – 20,00 zł,
c) przy zajętej powierzchni 20 m² i więcej – 100,00 zł.

Wysokość dziennej stawki opłaty targowej nie może przekroczyć 150,00 zł. Jest ona płatna w drodze inkasa u sołtysów.

Jacenty Kita

Podsumowanie roku szkolnego 2008-2009 na sesji

Zgodnie z wymogami znowelizowanej ustawy o systemie oświaty rada zobowiązana jest raz w roku do przyjęcia informacji z realizacji zadań oświatowych.

Stąd na ostatniej sesji gościliśmy wszystkich dyrektorów placówek oświatowych w gminie. Dyrektorzy przedstawili szczegółowo pracę poszczególnych szkół w minionym roku szkolnym. Koncentrowali się przede wszystkim na wynikach egzaminów sprawdzających. Średnia egzaminu sprawdzającego uczniów klas szóstych w gminie wyniosła 20,43 przy średniej krajowej 22,64. W Gimnazjum średnia z egzaminu części humanistycznej wyniosła 2,88, zaś matematyczno – przyrodniczej 2,19. Dyrektorzy w swych wystąpieniach duży nacisk kładli również na pozyskiwanie dodatkowych pieniędzy spoza budżetu na zakup pomocy dydaktycznych, wyposażenia oraz prowadzenie zajęć dodatkowych.

Podsumowując wójt **Z. Celski** powiedział: -chcę zwrócić uwagę na trzy aspekty. Bazę materialną szkół, pieniądze oraz dobrą organizację i zatrudnionych nauczycieli. W tym ostatnim przypadku jest bardzo dobrze. Ponad 1/3 pedagogów ma najwyższy stopień awansu zawodowego. Bazę mamy dobrą, a za rok będzie bardzo dobra. Jedynym problemem jest niż demograficzny. Do klas pierwszych wszystkich szkół w roku przyszłym trafi tylko 47 uczniów. Dlatego na najbliższej sesji przedstawię plan, który pozwoli nam przetrwać ten trudny czas.

Skupmy się może chwilę na bazie materialnej szkół. W tym roku Skarżyski Zespół Szkół wzbogacił się o kompleks boisk Orlik, wyremontowana została mała sala gimnastyczna. W roku przyszłym w ramach programu rewitalizacji powstanie *„zielona"* sala gimnastyczna, zostanie ocieplony dach, wykonana nowa elewacja. Obok Urzędu Gminy stanie nowa scena, wyremontowane zostanie przedszkole, powstanie tam plac zabaw. W Grzybowej Górze w tym roku wyremontowany został dach i zakupiono nowe wyposażenie i pomoce dydaktyczne. Trwają prace przy szkole w Kierzu w ramach programu odnowy wsi. Po pieniądze z tego samego źródła w przyszłym roku gmina chce wyremontować i wzbogacić szkoły w Majkowie i Kierzu.

O ile te zamierzenia uda się zrealizować, to nasza baza oświatowa będzie należała do najlepszych w powiecie.

Jacenty Kita

PROGRAM REGIONALNY
NARODOWA STRATEGIA SPÓJNOŚCI

WOJEWÓDZTWO ŚWIĘTOKRZYSKIE

EUROPEJSKI FUNDUSZ ROZWOJU REGIONALNEGO

W dniu 6 maja 2009 r. pomiędzy Marszałkiem Województwa Świętokrzyskiego **Adamem Jarubasem** i Członkiem Zarządu Województwa Świętokrzyskiego **Marcinem Perzem**, a Wójtem Gminy Skarżysko Kościelne **Zbigniewem Celskim** podpisana została PRE-UMOWA nr 249/09 na realizację inwestycji w ramach Osi priorytetowej 3 – Podniesienie jakości systemu komunikacyjnego regionu, Działanie 3.2 – Rozwój systemów lokalnej infrastruktury komunikacyjnej. Realizowana będzie inwestycja drogowa w zakresie *„Przebudowy dróg gminnych o łącznej długości 2,780 km w Gminie Skarżysko Kościelne"*. Inwestycja ta współfinansowana jest ze środków Unii Europejskiej w ramach Regionalnego Programu Operacyjnego Województwa Świętokrzyskiego na poziomie 60 %, pozostała wartość inwestycji będzie sfinansowana z budżetu Gminy.

W miesiącu wrześniu i październiku 2009 roku zakończono postępowanie przetargowe i podpisane zostały umowy z wykonawcami.

W ramach inwestycji przeprowadzone zostaną 3 zadania:

- Kierz Niedźwiedzi – droga relacji Kierz Niedźwiedzi Gąsawy Rządowe – wykonawca: Kieleckie Przedsiębiorstwo Robót Drogowych Sp z o.o. Kielce – termin zakończenia 30.10.2009 r.
- Majków ul.Św. Anny – wykonawca: *„BUDROMOST – STARACHOWICE"* Sp. z o.o. – termin zakończenia 31.05.2010 r.
- Skarżysko Kościelne ul.Polna i dojazd do ul.Południowej – wykonawca: Kieleckie Przedsiębiorstwo Robót Drogowych Sp. z o.o. Kielce – termin zakończenia 31.05.2010 r.

Nadzór inwestorski nad realizowanymi zadaniami sprawuje Firma *„TAK"* Tadeusz Serafin.

Opracowała:
Monika Mączyńska
Inspektor

... dla rozwoju Województwa Świętokrzyskiego...

Umowy na kolejne pieniądze podpisane

Dwie ważne dla mieszkańców gminy umowy w dniu 15 października podpisali w Kielcach wójt gminy **Zbigniew Celski** wraz ze skarbnik gminy **Danutą Barwicką**.

Pierwsza z nich dotyczy realizacji zadania w ramach unijnego programu *„Podstawowe usługi dla gospodarki i ludności wiejskiej"*. Gmina w ramach tych działań dostanie ponad 4 mln złotych na budowę kanalizacji w Michałowie.

Do Świętokrzyskiego Biura Rozwoju Regionalnego wpłynęło ponad 100 wniosków w ramach naboru z działania *„Podstawowe usługi dla gospodarki i ludności wiejskiej"* Programu Rozwoju Obszarów Wiejskich 2007-2013.

Najbardziej *„obleganym"* przez gminy obszarem działań była gospodarka wodno – ściekowa. Na zdania z tego zakresu samorządu złożyły aż 79 wniosków, 15 – dotyczyło tworzenia systemu zbiórki, segregacji i wywozu odpadów komunalnych a 8 wniosków - odnawialnych źródeł energii. Po ocenie merytorycznej na listach rankingowych znalazły się 94 projekty o łącznej wartości 350 mln zł, z czego wnioskowane dofinansowanie z EFRROW wynosi ponad 208 mln. zł.

Kolejna umowa dotyczy projektu pod nazwą *„Wyrównywanie szans edukacyjnych uczniów z grup o utrudnionym dostępie do nauki oraz zmniejszania różnic w zakresie jakości usług edukacyjnych – Bądź aktywny – możesz wygrać"*. W tym przypadku kwota pozyskanych środków wynosi 640.531,68 zł.

Jacenty Kita

Powstanie ponad 100 km sieci kanalizacyjnej

Wreszcie ku szczęśliwemu finałowi zmierzają starania samorządów Skarżyska Kościelnego i Skarżyska Kamiennej o pozyskanie około 145 mln złotych na kanalizację. Wniosek został już zaakceptowany przez Ministerstwo Środowiska i trafił do Ministerstwa Rozwoju Regionalnego, które przekaże go do Komisji Europejskiej. Przyspieszenie procedur nastąpiło po interwencji w tej sprawie posel **Marzeny Okła – Drewnowicz**.

Dofinansowanie z unijnego programu *„Infrastruktura i Środowisko"* wyniesie 87,5 mln złotych. Pozostałą część pochodzić będzie od samorządów oraz z Banku Ochrony Środowiska oraz Narodowego Funduszu Ochrony Środowiska i Gospodarki Wodnej.

- Jest duża szansa, że procedury przetargowe rozstrzygną się jeszcze w tym roku, a wiosną roku 2010 prace powinny ruszyć pełną parą – mówi wójt gminy **Zbigniew Celski**.

W MPWiK kierowanym przez prezesa **Jana Stojka** powołana została specjalna Jednostka Realizująca Projekt, która zajmuje się tylko i wyłącznie przygotowaniem i doprowadzeniem do szczęśliwego finału projektu budowy kanalizacji w Skarżysku-Kamiennej i Skarżysku Kościelnym. W skład zespołu wchodzą: **Ewa Wierzbowicz** – Kierownik JRP, **Agnieszka Wrona** – Kierownik Techniczno-Prawny, **Elżbieta Rychlik** – Główna Księgowa Projektu, **Jarosław Marczak** – Inspektor ds. Księgowości i Raportowania Finansowego.

(jaki)

Partnerzy lokalni spotkali się po raz czwarty

W dniu 14 października w restauracji *„Stylowa"* w Bliżynie już po raz czwarty spotkali się partnerzy w ramach konferencji *„Skarżyskie Partnerstwo Lokalne w oparciu o metodologię Programu Partnerstwa Lokalnego"*. Tematem konferencji było *„Tworzenie projektów rozwoju gospodarczego w celu tworzenia nowych miejsc pracy na terenie powiatu skarżyskiego"*.

Konferencja zgromadziła ponad setkę samorządowców, przedsiębiorców, przedstawicieli różnych organizacji i instytucji. Z naszej gminy na sali obecni byli m.in. sekretarz gminy **Zdzisław Woźniak**, zajmująca się w urzędzie promocją **Monika Mączyńska** oraz przedstawiciel przedsiębiorców **Stanisław Chrzanowski**.

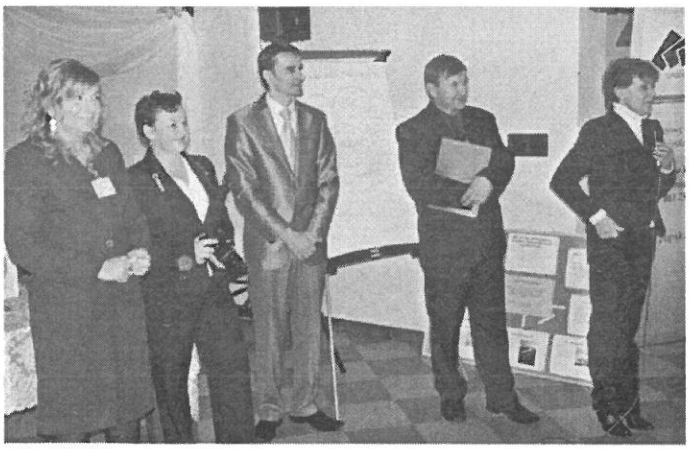

Konferencję otworzył dyrektor PUP **Roman Białek** i to on powitał obecnych na niej. Później prowadzenie przejęła ekspert w dziedzinie partnerstwa lokalnego **Jadwiga Olszowska - Urban**. Wyraziła ona zadowolenie z faktu, że po pierwsze przybywa na nie coraz więcej osób, a po wtóre na sali widzi znaczącą grupę osób, które są obecne na każdym spotkaniu.

Następnie wójt gminy Bliżyn **Mariusz Walachnia** przedstawił sytuację społeczno - gospodarczą gminy a także realizację bieżących i planowanych zadań inwestycyjnych.

Po południu pracowano w grupach tematycznych.

Organizatorem konferencji był Powiatowy Urząd Pracy w Skarżysku Kamiennej.

Jacenty Kita

Powstanie Centrum Aktywizacji Zawodowej

Z dniem 1 grudnia br. w Skarżysku-Kamiennej (siedziba Powiatowego Urzędu Pracy, u. 1 Maja 105) rozpoczyna działalność Centrum Aktywizacji Zawodowej. Będzie ono realizowało zadania związane z aktywną polityką rynku pracy i będzie odpowiadało za obsługę bezrobotnych i poszukujących pracy nakierowaną na podejmowanie takich działań, które mają wpływać na aktywizację i zatrudnianie swoich klientów, a także za udzielanie kompleksowej pomocy pracodawcom w rozwiązywaniu ich potrzeb i problemów związanych z rynkiem pracy.

Centrum będzie się składać z trzech działów:

- dział pośrednictwa pracy,
- dział poradnictwa i rozwoju zawodowego,
- dział instrumentów rynku pracy.

(jaki)

Powiatowe posiedzenie izby rolniczej

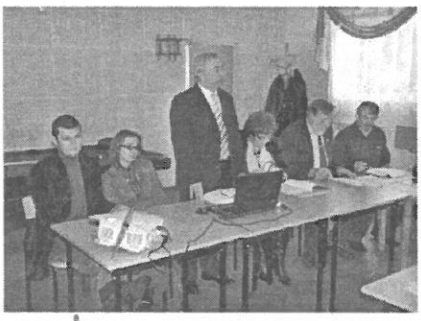

W skarżyskiej świetlicy środowiskowej w dniu 16 października spotkali się członkowie powiatowej izby rolniczej. Spotkanie otworzył i powitał obecnych **Zenon Nowakowski**. Wśród gości obecni byli m.in. poseł **Maria Zuba** i sekretarz gminy **Zdzisław Woźniak**, przedstawiciele Świętokrzyskiego Ośrodka Doradztwa Rolniczego w Modliszewicach i Agencji Restrukturyzacji i Modernizacji Rolnictwa. W imieniu gospodarzy obecnych na spotkaniu powitał sekretarz **Zdzisław Woźniak**. Następnie **Monika Mączyńska**, która w urzędzie zajmuje się promocją, dokonała multimedialnej prezentacji naszej gminy.

W dalszej części obrad o pracy zarządu ŚIR mówił **Zdzisław Wójcik**, a z programami rolno-środowiskowymi zapoznał zebranych **Jacek Kostrzewski**.

(jaki)

Zaśpiewali u sąsiadów

Rozkwita współpraca między zespołem Koła Gospodyń Wiejskich *„Grzybowianki"* ze swymi partnerami z innych gmin. Tym razem, w dniu 24 października, gościli oni w Mroczkowie gmina Bliżyn, a towarzyszył im. m.in. przewodniczący Rady Sołeckiej w Grzybowej Górze **Waldemar Dwojak** i kilku mieszkańców miejscowości.

Nasi artyści zostali serdecznie powitani przez głównego pomysłodawcę spotkania, czyli ludowego pieśniarza i muzyka **Wacława Pejasa** z Sobótki oraz gospodarza tamtejszej straży pożarnej **Jana Sztaba**.

Wizyta nie mogłaby być udana, gdyby nie zrealizowany został główny cel wyjazdu, czyli prezentacja swych możliwości i repertuaru. Kolejne utwory naszego zespołu zapowiadali **Gabriel Szewczyk**, który *„zadebiutował"* w nowych butach ufundowanych przez prezydenta Skarżyska **Romana Wojcieszka** oraz **Magdalena Piętak**, o historii zespołu humorystycznie mówiła **Bożena Bidzińska**. Śpiewały także zespoły *„Sobótka"* oraz *„Kuźniczanki"* z Nowego Odrowążka.

Gospodarze byli niezwykle gościnni, gdyż czekały na nich bogato zastawione stoły, a w przerwach między występami serwowano gorące dania dawnej kuchni polskiej. Ale i nasi nie byli gorsi, gdyż poczęstowali uczestników spotkania swym *„hitem eksportowym"*, czyli *„Gąską grzybowianką"*.

Była to doskonała okazja na bliższe poznanie, wymianę doświadczeń, ale również na zabawę i miłe spędzenie długiego i deszczowego jesiennego popołudnia.

Jacenty Kita

Walne Zgromadzenie Członków LGD „Razem na Rzecz Rozwoju"

W dniu 2 października 2009r. odbyło się Walne Zgromadzenie Członków LGD *„Razem na Rzecz Rozwoju"*. W porządku obrad znalazły się takie tematy, jak: sprawozdanie z działalności Zarządu i wprowadzenie zmian w statucie, zatwierdzenie zmian w budżecie na lata 2009-2015, podjęcie uchwał odnośnie zmian w Lokalnej Strategii Działania, zapoznanie zebranych z harmonogramem przewidywanych terminów odnośnie możliwości składania wniosków o przyznanie pomocy na tzw. małe projekty w ramach działania 4.1, rezygnacja wiceprezesa **Jacka Banaszczyka** i wybór nowego członka Zarządu oraz sprawy różne.

Zebranie prowadziła Prezes Zarządu **Agnieszka Idzik-Napiórkowska**.

Projekty uchwał i zmiany w statucie i budżecie dotyczyły spraw porządkowych, uzupełniających i regulujących.

Miło nam zakomunikować, że nowym członkiem Zarządu LGD została wybrana **Beata Szczygieł** reprezentująca Gminę Skarżysko Kościelne a wiceprezesem Zarządu został wybrany **Mirosław Sasal**, reprezentujący również naszą Gminę.

Najważniejszym punktem Walnego Zgromadzenia było zapoznanie zebranych z możliwością pozyskiwania funduszy unijnych na tzw. małe projekty. Wykład na ten temat przygotowała i poprowadziła **Monika Mączyńska**, która to w sposób bardzo przejrzysty, prosty a przede wszystkim profesjonalny przekazała wszystkim zebranym, kiedy i w jaki sposób mamy się przygotować do pozyskiwana tych środków.

Miło nam zakomunikować, że zgodnie z uzyskanymi informacjami, w miesiącu listopadzie ruszy nabór wniosków na projekty nie przekraczające kwoty 25.000 zł. Jednocześnie informujemy, że na stronach internetowych Świętokrzyskiego Biura Rozwoju Regionalnego, ukazały się już wzory wniosków, opisy i instrukcje w ramach działania 4.1.

Szczegółową informację odnośnie terminu naboru wniosków znajdziecie Państwo na stronie naszego Stowarzyszenia. Przypominamy stronę internetową: www.lgdrazem.eu

Zachęcamy Stowarzyszenia, Koła Gospodyń Wiejskich, dyrektorów szkół, parafie do opracowania projektów.

Ważne dla bezrobotnych

Od 1 grudnia w budynku Urzędu Gminy rozpocznie pracę Lokalny Punkt Informacyjno - Konsultacyjny. Powstanie on w celu rejestracji bezrobotnych i poszukujących pracy oraz ułatwienie dostępu do informacji i pomocy, jaką państwo jest zobowiązane świadczyć swym obywatelom.

W punktach tych bezrobotni, poszukujący pracy oraz pracodawcy będą mogli:

- dokonać czynności rejestracyjnych,
- otrzymać niezbędną pomoc z zakresu pomocy społecznej,
- uzyskać istotne informacje na temat całego katalogu oferowanych przez Powiatowy Urząd Pracy usług,
- uzyskać informacje dotyczące pomocy oferowanej pracodawcom,
- dzięki pośrednikom pracy będą prowadzone z gminie rozpoznania wśród pracodawców dotyczące zapotrzebowania na określonych pracowników,
- otrzymać niezbędne wsparcie z zakresu pomocy społecznej.

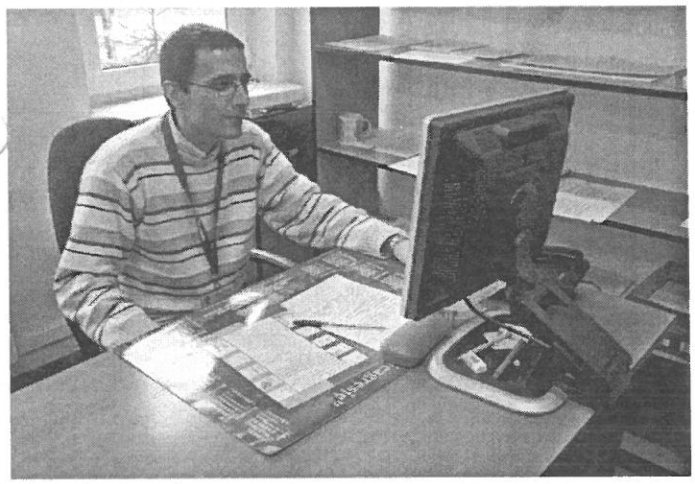

Obsługą bezrobotnych w naszej gminie zajmował się będzie **Hubert Kuszewski**.

Jacenty Kita

Nasza młodzież na dniach kariery

Od 5 do 9 września br. w całym kraju odbywał się *„Ogólnopolski Tydzień Kariery"*. Jego koordynatorem w powiecie skarżyskim był Powiatowy Urząd Pracy.

Na spotkanie w sali konferencyjnej naszego Urzędu Gminy w dniu 8 września przybyła grupa około dwudziestu gimnazjalistów wraz z opiekunem. Młodzi mieszkańcy naszej gminy z zainteresowaniem słuchali informacji przekazywanych przez osoby na co dzień zajmujące się zawodowo pomocą i doradztwem w planowaniu kariery. Grupa słuchaczy nie była przypadkowa, gdyż już za kilka miesięcy muszą oni zdecydować o swej dalszej przyszłości i kierunkach kształcenia.

Młodzież mogła się więc z ust **Jolanty Wrońskiej** dowiedzieć o usługach świadczonych przez urząd pracy oraz o instytucjach działających na rynku pracy. Szczególny nacisk organizatorzy spotkania poświęcili na temat doradztwa zawodowego. Dzięki usługom świadczonym przez takich doradców młodzież może się dowiedzieć na temat pomocy w zakresie podjęcia decyzji o wyborze zawodu, o kierunku kształcenia, zmianie zawodu w przyszłości itp.

(jaki)

O roli mediów lokalnych

Marszałek Województwa **Adam Jarubas** w dniu 23 października do sali lustrzanej WDK w Kielcach zaprosił dziennikarzy prasy lokalnej na konferencję pod nazwą *„Relacje mediów lokalnych z samorządami gminnymi - rola komunikacji społecznej w kształtowaniu wizerunku samorządu terytorialnego"*. Konferencja zgromadziła ponad setkę osób z naszego województwa, które na co dzień współpracują z samorządami lokalnymi wszystkich szczebli.

- Wasza rola jest niezmiernie ważna w kształtowaniu wizerunku samorządów lokalnych począwszy od poziomu gminy do województwa. Chcemy z wami w tym względzie szeroko współpracować - zwrócił się do mediów **A. Jarubas**.

O roli mediów w społeczności lokalnej mówiła dr **Jolanta Kępa-Mętrak** z UJK w Kielcach oraz dziennikarz i publicysta kielecki **Marek Maciągowski**.

Gościem konferencji był także europoseł **Czesław Siekierski**.

(jaki)

Podziwiali Góry Świętokrzyskie

Dwudziestego dziewiątego września bieżącego roku uczniowie Szkoły Podstawowej w Grzybowej Górze pod opieką nauczycieli z tejże szkoły wybrali się na rajd pieszy w Góry Świętokrzyskie, którego celem było poznanie przyrody i historii naszego regionu.

Po przybyciu autokarem do Nowej Słupi, Góry Świętokrzyskie przywitały nas mżawką, która nie ostudziła naszych chęci na zdobycie najwyższych szczytów i nie zepsuła nam doskonałych humorów.

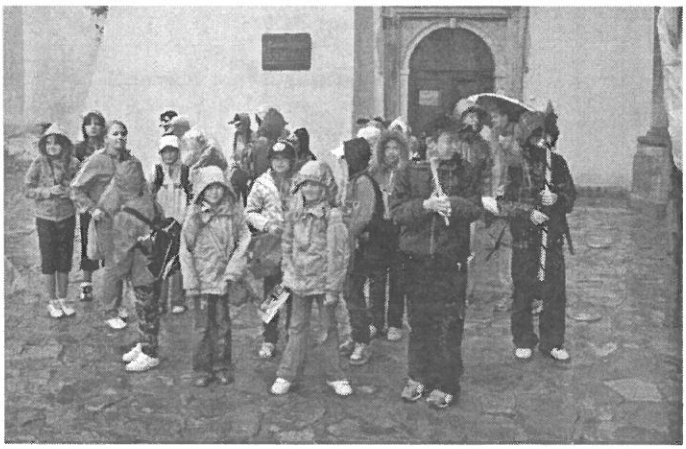

Nasz rajd rozpoczął się od zdobycia góry Święty Krzyż (Łysa Góra), na którą wchodziliśmy *„Drogą Królewską"*. Wspinaczka była okazją do podziwianie przyrody i piękna Świętokrzyskiego Parku Narodowego oraz sprawdzenie kondycji niektórych ... dorosłych. Podejście do Sanktuarium Relikwii Krzyża Świętego nie obeszło się bez przygód, ale wszyscy dotarliśmy do znajdującego się na szczycie klasztoru. Na miejscu uczniowie poznali burzliwą historię sprowadzenia do Polski relikwii Drzewa Krzyża Świętego oraz historię klasztoru, wzięli udział w adoracji Relikwii, a także zwiedzili wystawę misyjną Misjonarzy Oblatów Maryi Niepokalanej. Ponadto odwiedzili na nowo urządzoną kryptę Jeremiego Wiśniowieckiego, w której znajdują się zmumifikowane zwłoki polskiego magnata tłumiącego w XVI wieku powstanie kozackie pod wodzą Bohdana Chmielnickiego. Podczas zejścia ze szczyty uczniowie wstąpili na galerię widokową, skąd podziwiali rozpościerające się pod ich nogami gołoborze. Niestety mgła i nisko wiszące chmury sprawiły, że nie dane nam było podziwiać uroku świętokrzyskich krajobrazów.

Po zejściu do Szklanej Huty i krótkim odpoczynku przejechaliśmy do Świętej Katarzyny. Po przybyciu na miejsce, zza chmur na chwilę wyjrzało słońce, więc wszyscy ochoczo ruszyli do źródełka Św. Franciszka, którego woda ma uzdrawiającą moc. Po przemyciu oczu wycieczka podzieliła się na dwie grupy, z których jedna została u stóp góry, a druga pod opieką dwojga nauczycieli postanowiła zdobyć najwyższy szczyt Gór Świętokrzyskich - Łysicę. Niestety podczas wędrówki nastąpiło załamanie pogody, więc wejście po śliskich kamieniach, zalegającym błocie i z padającym deszczem wymagało niezwykłego hartu ducha. Wszyscy podołali temu wyzwaniu! Na Łysicę weszli między innymi uczniowie i uczennice klasy I i II, którzy okazali się znakomitymi piechurami i nie ustępowali ani na krok starszym kolegom i koleżankom. Po wejściu na szczyt była okazja odpocząć, podziwiać gołoborze, ale niestety widoki ze szczytu znów przesłoniły chmury. Zejście okazało się równie trudne jak wejście na szczyt, ale nasi zaprawieni wędrowcy poradzili sobie z nim bez trudu. Lekko przemoczeni dotarliśmy do autokaru, skąd po wysuszeniu się przeszliśmy do Muzeum Minerałów i Skamieniałości w Świętej Katarzynie. Na miejscu uczniowie mieli okazję poznać geologię i minerały Gór Świętokrzyskich oraz podziwiać zgromadzone eksponaty.

Droga powrotna do Grzybowej Góry była doskonałą okazją do wspominania przygód doznanych podczas tej niezwykłej eskapady.

Rafał Lipka

Ślubowanie pierwszaków w Zespole Szkół

1 października 2009 roku dla wielu pozostanie w pamięci, jako najważniejszy dzień szkoły.

Tego dnia dzieci z klas pierwszych złożyły uroczyste ślubowanie i zostały przyjęte w poczet uczniów Szkoły Podstawowej w Skarżysku Kościelnym.

Komisja w składzie: wójt Gminy **Zbigniew Celski**, dyrektor szkoły **Witold Woźniak**, dyrektor przedszkola **Barbara Kocia** i przewodnicząca Rady Rodziców **Agnieszka Minda** oceniała wypowiedzi uczniów.

Wszystkie odpowiedzi zostały wysoko ocenione i uczniowie zdali egzamin.

www.ugskarzysko.bip.doc.pl

Gminy wiejskie na swym Kongresie

W Sali Kongresowej Pałacu Kultury i Nauki w Warszawie w dniu 16 października br. obradował X Kongres Gmin Wiejskich RP" pod hasłem *„Nic o Nas Bez Nas"*. Wziął w nim udział wójt gminy **Zbigniew Celski**. - Na uroczyste spotkanie przyjechało do Sali Kongresowej w Warszawie tysiąc przedstawicieli samorządów, grono szacownych gości, przedstawicieli mediów. Żywe zainteresowanie udziałem w dyskusjach, panelach i debatach pokazuje jak ważną instytucją stały się doroczne Kongresy Gmin Wiejskich, które są dziś z pewnością największym ogólnopolskim forum samorządowym – mówi wójt.

W w ciągu dwóch dni obrad Kongresu wzięli udział m.in.: **Waldemar Pawlak** - Wiceminister, Minister Gospodarki, **Katarzyna Hall** -Minister Edukacji Narodowej, **Marek Sawicki** - Minister Rolnictwa i Rozwoju Wsi, **Paweł Wypych** - Sekretarz Stanu Kancelarii Prezydenta RP, **Elżbieta Chojna-Duch** - Podsekretarz Stanu Ministerstwa Finansów, **Krystyna Szumilas** - Sekretarz Stanu Ministerstwa Edukacji Narodowej, **Olgierd Dziekoński** - Podsekretarz Stanu Ministerstwa Infrastruktury, **Luc Van den Brande** - Przewodniczący Komitetu Regionów. Swoje przesłanie dla uczestników Kongresu przesłali Prezydent RP, Marszałek Sejmu RP i Przewodniczący Parlamentu Europejskiego **Jerzy Buzek**.

Jednym z tematów, który wzbudził spore kontrowersje była kwestia zmian granic administracyjnych. Wielu z samorządowców ostro sprzeciwiała się zmianom granic w szczególności na korzyść miast.

Wiele miejsca poświecono też edukacji na obszarach wiejskich. Uczestnicy sprzeciwili się przekazaniu gminom żłobków jako nowego zadania własnego. Zaapelowali także o zmianę zasad wynagradzania nauczycieli oraz ustanowienie standardów oświatowych. Zdaniem Przewodniczącego ZGW RP **Mariusza Poznańskiego**, w okresie dekoniunktury Rząd i Parlament powinny powstrzymać się przed przekazywaniem gminom nowych zadań, w tym zwłaszcza żłobków. Przy aplauzie wójtów, Przewodniczący **Mariusz Poznański** zaapelował do Rządu o zmianę archaicznego – jego zdaniem – systemu wynagradzania nauczycieli poprzez likwidację dodatków socjalnych i dodatku wiejskiego oraz mieszkaniowego. Przewodniczący apelował, że system wynagrodzenia powinien być powiązany z efektami pracy.

Na koniec Kongresu uczestnicy przyjęli także stanowiska w sprawach: realizacji zadań oświatowych i podnoszenia jakości nauczania oraz w sprawie zasad postępowania przy zmianie granic, oraz apel o przygotowanie strategii rozwoju obszarów wiejskich i poparcie inicjatywy ZGWRP organizacji jesienią 2011 roku w ramach polskiej prezydencji w Unii Europejskiej - Europejskiego Kongresu Gmin Wiejskich.

Jacenty Kita

Debata społeczna o bezpieczeństwie

Debata społeczna zorganizowana już po raz drugi przez Starostę Skarżyskiego i Komendanta Powiatowego Policji w Skarżysku-Kamiennej odbyła się 28 października w MCK w Skarżysku Kamiennej.

Dotyczyła bezpieczeństwa i zagrożeń w miejscach publicznych, a celem było zdiagnozowanie aktualnych problemów oraz ocena skuteczności podejmowanych działań wynikających z wniosków z ubiegłorocznej debaty społecznej.

Debatę otworzył Starosta Skarżyski **Jerzy Żmijewski** witając przybyłych gości, wśród których znaleźli się m.in.: senator **Michał Okła**, posłowie **Maria Zuba** i **Andrzej Bętkowski**, Zastępca Świętokrzyskiego Komendanta Policji **Michał Domaradzki**, Powiatowy Komendant Policji **Wojciech Przeździk**, przedstawiciel Wojewody **Maciej Pańpuch**, przedstawiciel Marszałka **Janusz Łach**, zastępcy Prezydenta Miasta **Zdzisław Kobierski** i **Grzegorz Małkus** oraz licznie przybyli samorządowcy, mieszkańcy, młodzież. Gminę Skarżysko Kościelne podczas debaty reprezentowali przewodniczący Rady Gminy **Paweł Wiatr** i wójt **Zbigniew Celski**.

Następnie przedstawiona została realizacja wniosków z narady, która odbyła się rok temu.

Po wystąpieniach i informacjach podanych przez przedstawicieli policji rozpoczęła się dyskusja.

(jaki)

Dzień Sztubaka

28 października w Szkole Podstawowej w Lipowym Polu miała miejsce jeszcze jedna impreza integrująca uczniów, a mianowicie wprowadzenie klasy IV do grona starszej braci.

Czwartoklasiści musieli wykazać się wiedzą, umiejętnościami sprawnościowymi, inteligencją, sprytem oraz dużą dawką humoru, aby wejść do grona starszych uczniów.

Do zadań należało odgadnięcie baśni na podstawie odczytanego fragmentu, przejście przez *„Tunel Strachu"*, znalezienie monet w woreczku z mąką i ich policzenie oraz przejście po ławce z książką na głowie. Uczniom podobało się też szukanie *„odrażających"* przedmiotów w *„Czarodziejskiej Dziurze"* i wypicie eliksiru młodości.

Na koniec trzeba było zmieścić się cała grupą na kartce papieru, co było nie lada wyzwaniem dla dzisiejszych uczestników wyprawy w świat wiedzy i dalszej edukacji. Czwartoklasistom udało się przejść zwycięsko przez wszystkie konkurencje przygotowane przez uczniów klas starszych, a później nastąpiło ślubowanie. Ukoronowaniem tej imprezy było wręczenie uczniom przez panią dyrektor **Elżbietę Jaromin** Aktu Nadania Sztubaka Szkoły Podstawowej w Lipowym Polu.

Nie odbyło się też bez słodkiego poczęstunku dla całej szkolnej braci.

Dzień Sztubaka przypadł wszystkim do gustu i być może stanie się tradycją tej szkoły.

Program przygotowały panie: **E Świercz** i **A.Cukrowska**.

E. Świercz

Od Powstania Styczniowego do II wojny światowej

Artykułem tym rozpoczynamy cykl związany z przypadającymi w roku przyszłym 15.leciu powstania odrodzonej Gminy Skarżysko Kościelne. Uroczyste obchody zaplanowane zostały na maj 2010 roku. Ponawiam apel do mieszkańców o włączenie się w naszą inicjatywę i nadsyłanie wspomnieć, udostępnianie dokumentów i fotografii związanych z naszą przeszłością sięgającą daleko poza owe 15.lecie.

W roku ubiegłym na naszych łamach przedstawiane już były najstarsze dzieje miejscowości znajdujących się w obecnych granicach administracyjnych gminy. Stąd w tym cyklu bardziej skupimy się na czasach nam bliższych począwszy od wybuchu Powstania Styczniowego. Im czasy nam bliższe, tym opis wydarzeń będzie bardziej szczegółowy. Skupimy się przy tym wszystkim przede wszystkim na stronie administracyjnej naszej przeszłości.

Zachęcam do włączenia się w naszą inicjatywę.
Jacenty Kita

***

Powstają gminy

Powstanie Styczniowe, tak tragiczne skutkach dla narodu polskiego, miało dla mieszkańców wsi dość pozytywne skutki, w szczególności na terenie zaboru rosyjskiego. Wynikało to z dwóch ważnych reform przeprowadzonych przez władze carskie w 1864 roku: uwłaszczenia chłopów, czyli przekazania im na własność ziemi dworskiej oraz utworzenia gmin wiejskich. Powstała wówczas Gmina Skarżysku Kościelne, która liczyła 334 domy i 836 mieszkańców, należało do poczty (większej jednostki administracyjnej) w Szydłowcu i powiatu iłżeckiego. Pierwszym znanym z nazwiska wójtem był **Wincenty Markiewicz** a pisarzem gminnym (sekretarzem) **Teofil Wierciński**. Przyjęta została zasada, że o ile wójtem bywał najczęściej miejscowy chłop, to na sekretarza najmowano wykształconego urzędnika i na nim spoczywał ciężar obowiązków administracyjnych.

Z zachowanych dokumentów (przede wszystkich rosyjska *„Pamiatnaja Kniżka"* za poszczególne lata) wynika, że do wybuchu I wojny światowej funkcje te pełnili:

Lata	Wójt	Sekretarz
1870-1872	Wincenty Markiewicz	Teofil Wierciński (1870) Konstanty Prokopowicz (1871) Ignacy Mąkoszewski - od 1872
1873-1874	Wincenty Jaworski	
1875-1878	Paweł Miech	Edmund Wasilewski 1875 -?
1879-1888	Józef Szwed	Bonawentura Samborski ?-1888
1889-1890	Stanisław Wiatr	Konstanty Braziewicz (1889) Kazimierz Frymań – od 1890
1891-1893	Antoni Zuba	Kazimierz Frymań (1893)
1894-1899	Józef Niziołek	Konstanty Niewęglowski (1894-1895) Antoni Księżopolski (1896-1903)
1900-1902	Władysław Kowalik	
1903-1908	Antoni Łazarczyk	Antoni Organkiewicz (1904-1906) Michał Godlewski (1907-1908) Bronisław Rydel (1908-1912)
1909-1911	Franciszek Sieczka	
1912-1915	Antoni Zuba (ponownie)	Aleksander Nowakowski (1913) Jan Przygoda (1914)

Po wybuchu I wojny światowej na nasze terenu wkroczyły wojska austriacko – węgierskie. Administracja gminna stała się narzędziem kontroli ludności wiejskiej, choć zachowano polski język urzędowy. Na masową skalę przystąpiono do eksploatacji gospodarczej miejscowości na naszym terenie na potrzeby gospodarki wojennej.

W niepodległej

Po odzyskaniu niepodległości w 1918 roku początkowo zachowana została administracja na wzorcach carskich. Ale od listopada 1919 roku wójt i sołtys stali się funkcjonariuszami państwowymi i przedstawicielami władzy samorządowej. Wybierało ich Zgromadzenie Gminne, czyli zgromadzenie ogółu gospodarzy z gminy.

Pojawił się nowy organ administracyjny – Rada Gminy – wybierana przez Zgromadzenie na okres 3 lat. Do kompetencji Rady należało przygotowanie budżetu i wniosków do niego, zarządzała gminnym majątkiem i funduszami gminy, kontrolowała wójta i urzędników. Zbierała się raz w miesiącu, a raz w roku na Zgromadzeniu Gminnym przedstawiała swą pracę. Za swą pracę radni nie pobierali wynagrodzenia.

Wójt reprezentował gminę. Zawierał umowy, ale obok jego podpisu wymagana była kontrasygnata dwóch radnych. W administrowaniu gminą pomagał mu aparat urzędniczy z sekretarzem (pisarzem gminnym) na czele.

Nad administracją gminną nadzór sprawował Wydział Powiatowy w Starostwie Powiatowym. Zatwierdzał on wybór wójta i sołtysa.

Pierwszym po odzyskaniu niepodległości w 1918 roku wójtem Gminy Skarżysko Kościelne został **Jan Stojański** (od stycznia 1919 roku), a podwójcim (zastępcą wójta) został **Jan Gluza**. W skład wybranej w dniu 18 stycznia 1918 roku Rady Gminy weszły następujące osoby: **Roman Kowalik, Feliks Derlatka, Franciszek Niziołek, Józef Rokita, Julian Grzyb, Józef Łyżwa, Stanisław Kowalik, Franciszek Sieczka, Mateusz Niziołek, Stanisław Nowosiński, Fajga Ungier i Jan Krupieński.**

Wówczas wybierano także zastępców radnych, którymi podczas pierwszych wyborów zostali: **Andrzej Borowiec, Jan Sieczka, Franciszek Kominek, Franciszek Woźniak, Andrzej Kowalik i Józef Stopiński.**

Wójt **Jan Stojański** wraz ze swym zastępcą z bliżej nie znanych powodów zostali usunięci ze stanowisk w 1922 roku. Potem, do roku 1927 roku brak jest danych, kto pełnił tą funkcję.

W czerwcu 1927 roku wójtem został **Franciszek Zbroja**, jego zastępcą **Wincenty Składunowski**, radnymi powiatowymi **Józef Rokita i Julian Grzyb**, zaś w skład wybranej wówczas Rady Gminy weszli: **Józef Rokita, Andrzej Kowalik, Julian Grzyb, Leonard Sieczka, Antoni Blacha, Wiktor Kowalik, Stanisław Młynarczyk, Stanisław Markiewicz, Szymon Szumielewicz, Teofil Zuba, Stanisław Kowalik.**

Reforma administracyjna

W 1933 roku przeprowadzono w Polsce reformę administracyjną. Zlikwidowano Zebranie Gminne a jego kompetencje przejęła Rada Gminy. Gminy podzielono na gromady, które obejmowały kilka wsi. W gromadzie funkcjonowało Zebranie Gromadzkie, które wybierało sołtysa i jego zastępcę. Wybierano też Radę Gromadzką w liczbie od 12 do 30 osób.

Zmniejszono uprawnienia Rady Gminy. Radnych wybierało kolegium złożone z delegatów rad gromadzkich, sołtysów i podsołtysów. W gminach do 5 tys. mieszkańców wybierani 12 radnych na pięcioletnią kadencję. Pracowali za darmo.

Rozdzielono wyraźnie władzę uchwałodawczą i wykonawczą. Powstał nowy organ – Zarząd Gminy, który przejął część kompetencji Rady Gminy. Na czele Zarządu stał wójt, a w jego skład wchodzili także podwój i 2-3 ławników. Zarząd opracowywał projekt budżetu, decydował o wydatkach, kierował bieżącą pracą gminy. Jego kadencja trwała 5 lat. Wójta i Zarząd wybierała Rada Gminy w głosowaniu tajnym.

Przeprowadzone na podstawie zmienionych przepisów wybory w 1934 roku wyłoniły radnych powiatowych: **Władysława Stefańskiego i Juliana Grzyba** (był zarazem podwójtem), ławników – **Władysława Stefańskiego i Leonarda Sieczkę** oraz radnych gminnych: **Kazimierz Borej, Piotr Dziewit, Ignacy Gluza, Józef Gładyś, Jan Kowalik, Władysław Łyżwa, Wojciech Miernik, Bolesław Łyżwa, Jacenty Pałysiewicz** (rocznik 1902, najmłodszy i najbardziej wykształcony – miał maturę, absolwent Seminarium Nauczycielskiego), **Antoni Rafalski, Józef Rokita, Franciszek Sieczka, Józef Skowron, Władysław Stefański, Teofil Zuba.**

W roku 1936 Radę Gminy tworzyli: **Jan Rokita, Leonard Sieczka, Julian Grzyb, Wiktor Kowalik, Antoni Błach, Stanisław Młynarczyk, Szymon Szumielewicz, Andrzej Kowalik, Stanisław Markiewicz, Józef Woźniak, Teofil Zuba.**

Zastępcami radnych byli: **Ignacy Sieczka, Antoni Płusa,**

Pierwsze plany „zaborcze" Mirca

W roku 1936 starosta iłżecki rozpoczął konsultacje na temat zmian terytorialnych w powiecie. Niestety. Akta w tej sprawie zachowały się w stanie szczątkowym. Początkowo (24 marzec 1936r.) zarówno Rada Gminy w Skarżysku Kościelnym jak i w Mircu były przeciw. Ale w protokole z sesji Rady Gminy w Mircu z dnia 24 maja tegoż roku czytamy, że podjęta została uchwała w sprawie *„wyłączenia z gminy Skarżysko Kościelne i włączenia do naszej gminy Mirzec gromad: Jagodno z miejscowościami: wieś Kolonia, kolonia Jagodno, majorat Skaszyn, łąki Hucisko, własność mieszkańców wsi Jagodne. Wsi Grzybowa Góra z miejscowościami wchodzącymi w skład gromady, a mianowicie: wieś Grzybowa Góra, kolonia Grzybowa Góra, majoratu Skaszyn, łąki z przysiółkiem Grzybowa Góra własność mieszkańców wsi Grzybowa Góra, podsiadłość młyńska Wężyk, uznać za celowe i bardzo pożądane, jak i w interesie omawianych gromad, jak i gminy Mirzec".*

Wówczas *„rozbiór"* gminy się nie powiódł.

c.d.n.

Ta śmierć nie była potrzebna

Ginie młody człowiek ze Skarżyska Książęcego w katastrofie kolejowej na stacji koło Lipowego Pola Plebańskiego. Odbywa się jego pogrzeb w dniu 25 października 1943 roku. Zgromadziło się na nim wielu ludzi. W tym kondukcie pogrzebowym znaleźli się nieodpowiedzialni ludzie. Po pogrzebie zatrzymali się w restauracji Budzynowskiego na krzyżówce w Skarżysku Kościelnym. W tym czasie obok restauracji na rowerze przejeżdżał Niemiec z gąską, którą kupił na wsi i wybierał się jechać na urlop. Pracował on na poczcie w Skarżysku Kamiennej.

Z restauracji wyskakują mężczyźni z bronią w ręku i atakują Niemca. Ten odpowiada natychmiast raniąc ciężko pod lipą jednego z nich, pozostali nadal atakują Niemca. On ucieka obok budynków gminy, sadzawki w kierunku żwirowni. Zauważam to z okna mojego domu, na gołym polu Niemiec się ostrzeliwuje. Przeciw niemu biegnie szeregowo trzech mężczyzn w odległości 30 metrów od siebie. Nagle Niemiec trafiony w nogę upada. Zostaje trafiony znowu. Jeden z goniących dopada Niemca, potem dochodzą dwaj pozostali i wykonują wyrok. Zabierają pas z pistoletem i biegną w kierunku wsi przez podwórko mojego sąsiada drogą do lasu. Ludzie uciekają do lasu sąsiednich wsi spodziewając się przyjazdu Niemców, którzy chcą się zemścić. Z ojcem uciekam do wsi Jagodne. Noc przespaliśmy w stodole u Władysława Derlatki. Pod wieczór przyjechali Niemcy i zabrali zabitego. Zabrali też ciężko rannego Gluzę, któremu nikt nie udzielił pomocy.

Na drugi dzień do południa był pozorny spokój. Ludzie zaczęli wracać do swoich domów. Nagle około godziny 14.00 Niemcy wpadają do wsi, obstawiają wieś karabinami maszynowymi, zabraniają poruszania się mieszkańcom. Następnie spędzają wszystkich na plac gminny. Niemcy chodzą dom po domu i sprawdzają czy nikt się nie ukrył. Z karabinów maszynowych Niemcy prowadzą ostrzał wokół wsi. My leżymy w rowach na pastwiskach. Kule gwiżdżą nad głowami. Trwało to do wieczora.

Jeden z mieszkańców – **Franciszek Cichocki** – decyduje się na brawurową ucieczkę do lasu odległego o ponad 1 kilometr. Grad kul sypie się w jego stronę, dziurawiąc mu ubranie, ale ucieczka się powiodła. Po pewnym czasie Niemcy go dopadli i zamordowali. Zostawił żonę i trójkę dzieci. Stary człowiek **Wincenty Fijałkowski** został wypędzony na łąkę i tam zastrzelony. **Jan Gluza** pasł na łące krowę. Niemiec spytał go o nazwisko i zastrzelił. Na placu gminnym spędzono wszystkich mieszkańców wsi. Posortowano oddzielnie kobiety i mężczyzn. Mężczyzn podzielono dodatkowo według zawodów. Niemcy dokonują przeglądu i wybierają 10 zakładników. Wiążą ich po pięciu. Wśród zakładników znajduje się nauczyciel szkoły Kozłowski. Podbiega do niego 3 letnia córka z płaczem i tuli się do niego. Coś się staje – Niemiec uwalnia Kozłowskiego a włącza w to miejsce nadchodzącego służącego księdza. Zakładników Niemcy wyprowadzają w kierunku żwirowni (obecna baza CPN). Po drodze dołączają do nich Józefa Nowaka, który szedł z pracy ze Skarżyska Kamiennej. Na placu gminnym do spędzonych mieszkańców oficer mówi przez tłumacza, że tych 10 mężczyzn zostanie rozstrzelanych a jeśli to się powtórzy drugi raz to będzie rozstrzelana podwójna ilość, w tym też kobiety, a za trzecim razem wszyscy mieszkańcy a wieś zostanie spalona. Zapadła grobowo cisza i otępienie. Za chwilę usłyszano serie z karabinów maszynowych oraz pojedyncze wystrzały. W niebo wystrzelono rakietę. Aktu morderstwa na ludziach dokonano.

Zamordowani zostali:

1. **Józef Piętak**, lat 32
2. **Adam Czerwiak**, lat 28
3. **Bolesław Ungier**, lat 32
4. **Bolesław Tyka**, lat 28
5. **Józef Nowak**, lat 36
6. **Andrzej Sieczka**, lat 38
7. **Stanisław Bukowski**, lat 28
8. **Tadeusz Kwiatkowski**, lat 22
9. **Władysław Kwiatkowski**, lat 41
10. **Wiktor Kocia**, lat 49
11. **Józef Kocia**, lat 26

Po zakończeniu wojny ciała zamordowanych z miejsca zbrodni przeniesiono do wspólnej mogiły na cmentarz parafialny w Skarżysku Kościelnym.

Zdzisław Sieczka

Pasowanie pierwszaków i przedszkolaków

28 października bieżącego roku w Szkole Podstawowej w Lipowym Polu odbyło się pasowanie uczniów klasy I i przedszkolnej. Dzieci zabrały widzów w krainę Smerfów oraz musiały wykazać się wiedzą i różnymi umiejętnościami. Do zadań należało m.in. wydzieranie z kolorowego papieru owoców lub warzyw, wykonanie kilku przysiadów a także zjedzenie kwaśnego plasterka cytryny. Po przeprowadzonych konkurencjach i uzyskaniu aprobaty klas starszych oraz zebranych gości, pani dyrektor **Elżbieta Jaromin** dokonała pasowania. Klasy starsze natomiast wręczyły dzieciom upominki. Po tych wszystkich atrakcjach czekała na dzieci jeszcze jedna niespodzianka przygotowana przez rodziców - słodki poczęstunek.

Program artystyczny przygotowały panie: **K.Wargacka** i **A.Wiatr**.

Edyta Świercz

SZACHOWE GRAND PRIX 2009

Wyniki IV turnieju - 13 września 2009r.

Kategoria *„open"*		Pkt.
1. **Jędras Piotr** (j)	- Skarżysko - Kościelne	- 7
2. **Socha Zdzisław**	- Stąporków	- 5 + 21
3. **Siek Jerzy**	- Świerczek	- 5 + 20
4. **Dudek Zdzisław**	- Skarżysko - Kamienna	- 4,5
5. **Sieczka Zdzisław**	- Skarżysko - Kościelne	- 4 + 20
6. **Górzyński Zbigniew**	- Skarżysko - Kościelne	- 4 + 17,5
7. **Jędras Tomasz**	- Skarżysko - Kościelne	- 3,5 + 20
8. **Żołądek Paulina** (j)	- Skarżysko - Kamienna	- 3,5 + 15
9. **Czubak Michał** (j)	- Skarżysko - Kościelne	- 3,5 +14,5
10. **Stępień Piotr**	- Skarżysko - Kamienna	- 3 + 18
11. **Wojton Zenon**	- Skarżysko - Kościelne	- 3 + 14
12. **Michalski Mariusz**	- Skarżysko - Kamienna	- 2
13. **Tarabasz Albert** (j)	- Skarżysko - Kościelne	- 1
14. **Tarabasz Renata**	- Skarżysko - Kościelne	- 0

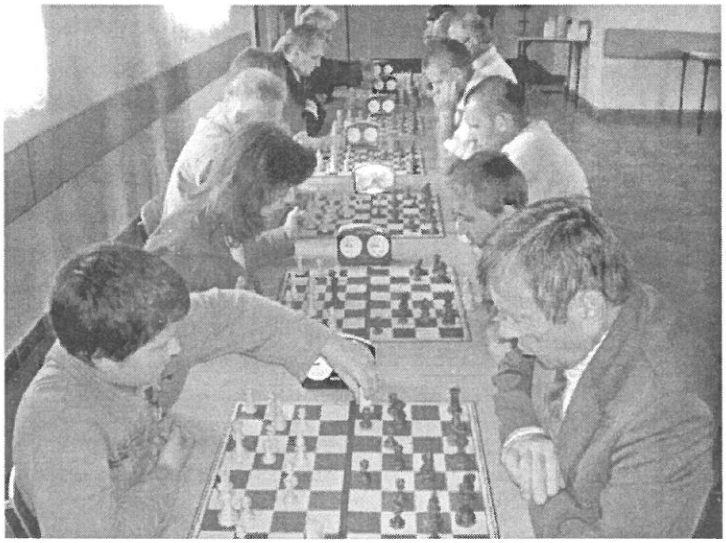

SZACHOWE GRAND PRIX 2009

Klasyfikacja po 4 turniejach

Kategoria *„open"*		Suma Pkt.	miejsc	Ilość turnie-jów
1. **Jędras Piotr** (j)	- Skarżysko - Kościelne	- 25	8	4
2. **Siek Jerzy**	- Świerczek	- 21,5	10	4
3. **Socha Zdzisław**	- Stąporków	- 19,5	13	4
4. **Górzyński Zbigniew**	- Skarżysko - Kościelne	- 18	17	4
5. **Jędras Tomasz**	- Skarżysko - Kościelne	- 15,5	26	4
6. **Żołądek Paulina** (j)	- Skarżysko - Kamienna	- 14,5	39	4
7. **Wojton Zenon**	- Skarżysko - Kościelne	- 13,5	45	4
8. **Sieczka Zdzisław**	- Skarżysko - Kościelne	- 11,5	46	4
9. **Dudek Zdzisław**	- Skarżysko - Kamienna	- 11	30	3
10. **Czubak Michał** (j)	- Skarżysko - Kościelne	- 10	34	3
11. **Dąbrowski Zygfryd**	- Stąporków	- 10	36	3
12. **Wiśniewski Wiesław**	- Odrowążek	- 8	14	2
13. **Wiśniewski Adam**	- Odrowążek	- 8	20	2
14. **Stępień Piotr**	- Skarżysko - Kamienna	- 6	21	2
15. **Łukomski Łukasz**	- Bliżyn	- 5,5	1	1
16. **Cichocki Mariusz**	- Skarżysko - Kamienna	- 4	5	1
17. **Wiaderny Łukasz**	- Świerczek.	- 4	7	1
18. **Słoka Andrzej**	- Stąporków	- 4	8	1
19. **Wiśniewski Paweł**	- Odrowążek	- 4	9	1
20. **Gorgoń Kazimierz**	- Stąporków	- 4	13	1
21. **Rurarz Kamil**	- Sorbin	- 4	34	2
22. **Tarabasz Albert** (j)	- Skarżysko - Kościelne	- 4	63	4
23. **Kuźdub Janusz**	- Skarżysko - Kamienna	- 3,5	14	1
24. **Pietrzyk Katarzyna**	- Odrowążek	- 3	18	1
25. **Czubak Zbigniew**	- Skarżysko - Kościelne	- 3	36	2
26. **Michalski Mariusz**	- Skarżysko - Kamienna	- 2	2	1
27. **Tarabasz Renata**	- Skarżysko - Kościelne	- 1	67	4

Piłkę można już kopać!

Na ten moment od wielu, wielu lat czekali mieszkańcy naszej gminy. Dodajmy, że przede wszystkim dzieci i młodzież, choć obiekt służył będzie wszystkim. W Skarżysku Kościelnym mamy wreszcie kompleks sportowy z prawdziwego zdarzenia. 18. września przejdzie

do historii gminy, gdyż tego dnia otwarte zostały obiekty wybudowane w ramach rządowego programu *„Moje Boisko Orlik '2012"*. Punktem kulminacyjnym było przecięcie wstęgi na nowym obiekcie.

Ranga uroczystości zapewne spowodowała, że hala sportowa skarżyskiego Zespołu Szkół z trudem pomieściła wszystkich obecnych na tej podniosłej chwili.

Najpierw wprowadzono sztandar szkoły i odegrano *„Mazurka Dąbrowskiego"*. -To wielkie dla nas wydarzenie i chcę w tym miejscu podziękować wszystkim, dzięki którym te boiska powstały. Mają one służyć młodzieży i tej większej i mniejszej. Ale proszę Was!, dbajcie o nie. Niech ta uroczystość stanie się uroczystością rodzinną

- zwrócił się do obecnych na hali wójt **Zbigniew Celski**. I powitał bardzo licznie przybyłych gości, wśród których byli parlamentarzyści **Marzena Okład - Drewnowicz**, **Andrzej Bętkowski** i **Zbigniew Pacel** (dodajmy, że Mistrz Świata w pięcioboju nowoczesnym, obecnie także działacz Polskiego Komitetu Olimpijskiego), wojewoda **Bożentyna Pałka - Koruba**, koordynator projektu budowy boisk w Urzędzie Marszałkowskim **Leszek Wnętrzak**, wicestarosta **Leszek Lepiarz** i włodarze okolicznych samorządów, przewodniczący skarżyskiej Rady Miejskiej **Ireneusz Syryjczyk**. Obecny był ks. proboszcz **Marian Czajkowski**, przewodniczący naszej Rady Gminy **Paweł**

Wiatr, sekretarz **Zdzisław Woźniak** i skarbnik **Danuta Barwicka**.

Dalsze prowadzenie uroczystości przejął dyrektor **Witold Woźniak**, który powitał również wykonawców inwestycji, projektantów, całą rzeszę mieszkańców oraz szkolną brać. - Dziękuję wszystkim, przede wszystkim władzom samorządowym i Urzędowi Marszałkowskiemu, za ten dar, który będzie służył do tego, czego najbardziej potrzeba młodzieży: aktywnego i zdrowego spędzania wolnego czasu.

Gdy na sali występował zespół pieśni i tańca z MCK w Skarżysku goście udali się na boisko, aby dokonać uroczystego przecięcia wstęgi, a dokonywali tego m.in. **B. Pałka - Koruba**, **L. Wnętrzak**, **P. Wiatr**, **M. Okła - Drewnowicz**, **A. Bętkowski**, **L. Lepiarz**, **P. Wiatr**, a ostatecznego cięcia dokonał wójt **Z. Celski**.

Potem ks. proboszcz **M. Czajkowski** poświęcił obiekt i tym samym formalnościom stało się zadość.

Po powrocie gości na salę głos zabrali zaproszeni goście a miejscowa młodzież szkolna zaprezentował program artystyczny, tematycznie związany oczywiście ze sportem. Świadczyły o tym nie tylko treść programu, ale także wykonywane piosenki oraz stroje. Dominowały oczywiście barwy biało - czerwone. Poza młodzieżą zaprezentował się także Zespół Pieśni i Tańca *„Romanao"* a na koniec przeprowadzona została licytacja prac wykonanych przez szkolną młodzież.

Występy artystyczne młodzieży przygotowały: **Małgorzata Paź**, **Anna Miernik**, **Marzanna Dołęga**, **Beata Pastuszka** i **Renata Wolska**.

Jeszcze tego samego popołudnia młodzież kopała piłkę na boisku, a kilka dni później zorganizowane zostały pierwsze *„testowe"* rozgrywki piłkarskie.

Jacenty Kita

Orlik otwarty!

„Nasza Gmina Skarżysko Kościelne", wydawca: Urząd Gminy w Skarżysku Kościelnym.
Redaguje: Jacenty Kita - redaktor naczelny i współpracownicy. Nakład 500 egz.
Adres redakcji: ul. Kościelna 2a, 26-115 Skarżysko Kościelne, tel. 41 271 44 80, fax. 41 271 44 81.
Kontakt z redakcją: 691 399 471, e-mail: jacenty.kita@wp.pl. **Skład, łamanie, druk:** DORAND, Starachowice, 41 274 14 40.
Redakcja zastrzega sobie prawo korekty i skracania nadesłanych materiałów. Materiały anonimowe nie będą publikowane.

NASZA GMINA
SKARŻYSKO KOŚCIELNE
WYDAWNICTWO SAMORZĄDOWE GMINY SKARŻYSKO KOŚCIELNE